4
2014

Senohrabská hláska

Vydává OÚ

Čistá řeka Sázava 2014

Poprvé v devítileté historii projektu Čistá řeka Sázava se jeden z nejromantičtějších českých toků čistil téměř od pramene, tedy v délce zhruba 200 kilometrů. V režii společnosti Posázaví o.p.s. se jako již tradičně uklízel téměř devadesátikilometrový úsek řeky z Kácova do Pikovic. Ať už pěší, tak dobrovolníci na lodích sbírali do igelitových pytlů vše, co do přírody nepatří. Sesbíraný odpad pak nákladní auta odvážela na skládky do Trhového Štěpánova a Příbyšic. Patronkou projektu je zpěvačka Aneta Langerová, která se pravidelně zapojuje i do samotného úklidu. Ne jinak tomu bylo i v letošním roce.

Poprvé dobrovolníci uklízeli řeku Sázavu v roce 2006, a to mezi Sázavou a Pikovicemi, kde nasbírali 12 tun odpadků. O rok později se koryto řeky čistilo už z Kácova do Pikovic, kde se sesbíralo 18 tun odpadu. Množství dobrovolníky nashromážděného odpadu se v dalších letech zvyšovalo až na rekordních 31,5 tuny a nepořádku kolem jedné z nejnavštěvovanějších český řek přesto neubývá. Na druhou stranu rukou ochotných přírodě pomoci každoročně přibývá. Vždyť do úklidu se na tomto bezmála devadesátikilometrovém úseku vodního toku letos zapojilo kolem 1300 dobrovolníků. Aby jim šla práce lépe od ruky, každý vyfasoval rukavice, pitnou vodu, malé občerstvení a pro úklid i nezbytné igelitové pytle

„My jsme si vymysleli soutěž o nejkurióznější nález. Kdo vyhraje získá Dárkový poukaz do Faremní prodejny v Krhanicích," poznamenal jeden z dobrovolníků s tím, že mezi žhavé adepty na výhru patřilo rádio, jízdní kolo, pneumatika od traktoru, dveře či palubní deska od auta, lyže se starým Marker vázáním včetně vosků, dětský kočárek, CD přehrávač, molitanová čarodějnice s koštětem, reklamní banery, injekční stříkačky, kuchyňské nádobí nebo funkční lajnovačka.

Je příjemné vědět, že řeka, kterou máme za humny, bude zase o něco čistší. Ještě příjemnější je ale vědomí, že se stále najdou dobrovolníci a nadšenci, kteří mají o své okolí zájem a přiloží ruku k dílu.

K tomu je možnost i v naší obci - pozvánku na prvomájový úklid Mnichovky najdete na straně dvě.

Jana Vrbová
Zdroj: Leader Posázaví

Str. 2
ZPRÁVY
Z OBCE

Str. 4 - 5
SOKOL

Str. 7
INFORMACE
O HLÁSCE

TECHNICKÁ MAPA OBCE

Zastupitelstvo obce na svém jednání dne 11. prosince 2013 schválilo Obecně závaznou vyhlášku obce Senohraby č. 1/2013 o vedení technické mapy obce.
Technická mapa je, podle zeměměřičského zákona, mapovým dílem vedeným na prostředcích výpočetní techniky s podrobným zákresem přírodních a technických objektů a zařízení vyjadřujícím jejich skutečný stav. V technické mapě se uchovávají informace získané zejména geodetickým měřením v rámci projekčních a stavebních pracích, dokumentací skutečného provedení stavby, geometrických plánů. Technickou mapu lze využívat například ve správě majetku, v pasportech majetku, v podkladech pro projektování staveb, v řešení havarijních situací nebo v evidenci průběhů inženýrských sítí obce, právnických i fyzických osob.
V obecně závazné vyhlášce jsou stanoveny, mimo jiné, podmínky zpracování a předávání geodetické části dokumentace skutečného provedení stavby. Konkrétně se jedná o tyto podmínky:
1. Vlastník stavby ohlásí obecnímu úřadu změny, které se týkají obsahu technické mapy a to předáním geodetické části dokumentace skutečného provedení stavby v elektronické podobě a ověřené úředně oprávněným zeměměřickým inženýrem. Obecní úřad převzetí písemně potvrdí.
2. Vlastník stavby dokládá stavebnímu úřadu potvrzením o převzetí geodetické části dokumentace skutečného provedení stavby, že obecnímu úřadu byly ohlášeny změny týkající se obsahu technické mapy obce podle odstavce 1:
a) u stavby, na kterou se vydává stavební povolení, spolu s žádostí o vydání kolaudačního souhlasu,
b) u stavby, která podléhá ohlášení jednoduchých staveb a terénních úprav, spolu s oznámením o užívání stavby,
c) u odstraněné stavby spolu s oznámením o odstranění stavby,
d) u ostatních změn týkajících se obsahu technické mapy obce do 30 dnů od provedení ohlašované změny.
Podmínky zpracování geodetické části dokumentace skutečného provedení stavby upravuje provozní dokumentace technické mapy obce zveřejněná na internetových stránkách obce.
Geodetická část dokumentace se předává na technickém nosiči dat, jehož typ je uveden v provozní dokumentaci technické mapy obce, nebo dálkovým přístupem, jehož způsob je uveden v provozní dokumentaci technické mapy obce.
Možná se někomu bude zdát složité, co si právě přečetl. Ve skutečnosti tomu tak není. Stavebníci při kolaudačním řízení dokládají stavebnímu úřadu dokumentaci skutečného provedení stavby. Nyní nově budou dokumentaci předávat i obecnímu úřadu, ale ne v papírové podobě, ale v předepsané elektronické podobě. Oprávněným zeměměřickým inženýrům předání dokumentace v předepsané elektronické podobě nebude činit žádný problém. Písemné potvrzení obecního úřadu o převzetí dokumentace bude povinnou přílohou k žádosti stavebníka pro kolaudační řízení.
Jak je uvedeno výše, lze technickou mapu využít v několika oblastech. Budou proto osloveni i stavebníci, kteří mají své nemovitosti zkolaudované, aby podklady pro technickou mapu obce poskytli obecnímu úřadu. Více informací získáte na internetových stránkách obce, nebo přímo na obecním úřadu u pana Herbsta.

Jan Herbst

JARNÍ ÚKLID

Senohrabská beseda zve na každoroční úklid Mnichovky a jejích břehů.

Sraz je 1.5.2014

v 9:00 u bývalého hotelu HRUŠOV v holínkách a s pracovními rukavicemi.

Přijďte pomoci!

ÚNOR
Jan KREJČÍ
Miluše PŠENIČKOVÁ
Jiří DOUDA
Jana POPELKOVÁ
Marta PŘIBÍKOVÁ
Marie KOZÁKOVÁ
Jana TÁBORSKÁ
Růžena MALÁ
Anna ČIHÁKOVÁ
Miloš JIRÁK
Ladislav SVOBODA
Vladimír ŠECL

BŘEZEN
Milada PALOUČKOVÁ
Marie BAŠTÁŘOVÁ
Libuše PLETKOVÁ
Emilie VRZALOVÁ
Miroslav POPELKA
Karel KOZÁK
Anna ŠEVČÍKOVÁ
Miroslav KUBŮ

DUBEN
Marie LIEBISCHOVÁ
Eva HLAVÁČKOVÁ
Jaroslav VOJTÍŠEK
Ludmila ORSÁKOVÁ
Josef KOTEN
Olga KLAUZOVÁ
Libuše BERÁNKOVÁ
Pavel JANEČEK
Hana VOZOBULOVÁ
Mária PTÁKOVÁ

Naši milí oslavenci, srdečně Vám blahopřejeme k Vašemu výročí a ze srdce přejeme, abyste si ve zdraví, krásné životní pohodě a v lásce užili ještě dlouhou řadu šťastných let.

Ještě bych se touto cestou chtěla omluvit panu Juraji HOLOVAČOVI, za lednové řádění tiskařského šotka. Dodatečně přejeme Vše nejlepší do dalších let.
Šárka Sovová

CO SE DĚJE VE ŠKOLE

ŠKOLA

Před Velikonocemi proběhla ve škole již tradiční recitační soutěž Senohrabské vajíčko. Všechny děti před školním finále prošly třídními koly, kde se musely poprat především se svojí trémou. Nejlepší recitátoři se utkali ve vyrovnaném souboji, pětičlenná porota to neměla při rozhodování vůbec lehké. A jak vše dopadlo:
Kategorie 1. třída: 1. Robert Mairich, 2. Karolína Kotišová, 3. Lucie Čiháková
Kategorie 2. – 3. třída: 1. Leoš Novák, 2. Sára Malá, Richard Palzer, Adam Sekerka, 3. Kačka Stocková, 3. Linda Hacmacová, Monika Šubrtová
Kategorie 3. – 4. třída: 1. Ingrid Jobertová, 2. Jakub Štolba, 3. Týna Stocková, Jessica Sarová, Dominik Milkolášek.
Gratulujeme!

Ve středu 20. 5. 2014 pořádá naše škole ve spolupráci s rodiči již **čtvrtý ročník atletického poháru** - a tentokrát již čtyř škol! Kromě tradičních soupeřů ZŠ Mirošovice a ZŠ Mnichovice přivítáme také závodníky ze ZŠ Velké Popovice. Závody budou probíhat dopoledne na fotbalovém hřišti - přijďte fandit senohrabským dětem!

Všichni žáci ZŠ Senohraby se vydají 26. 5. – 30. 5. 2014 do RZ – RADOST/Blatná u Strakonic v jižních Čechách. Ozdravný pobyt bude zaměřen na poznávací aktivity v místním okolí (westernové městečko Fort Hary, zážitkový park Zeměráj v Kovářově, kozí farma v Jaroticích, interaktivní muzeum Horažďovice, Přírodovědná stanice Horažďovice, sportovní hřiště v areálu...). Během týdne se budeme scházet při aktivitách, ve kterých si děti užijí hodně legrace při společné činnosti. Jednotlivé třídy budou mít i svůj vlastní program.
Držte nám palce, ať se vydaří počasí!

Pozvánka na akademii:

Srdečně zveme všechny rodiče, prarodiče a přátele školy na závěrečnou školní akademii, která se koná v úterý 19. 6. 2014 od 17 hodin v sále U Andělů. Vystoupí všichni žáci školy i školky.

V předsálí můžete navštívit prodejní výstavu výrobků našich dětí.

SBĚR PAPÍRU VE ŠKOLE

se koná 28.4. – 29.4.2014. Sběr se odváží 29. 4. 2014 v 8:00.

Sbíráme: papír, kartony, víčka od Pet lahví, staré knihy.

Připomínáme také, že do školní jídelny je možné průběžně nosit použitý jedlý olej k ekologické likvidaci.

Vážení rodiče,

v naši obci bývá tradicí přivítání našich malých občánků. Obracíme se na Vás se žádostí, zda souhlasíte s tím, abychom Vás a Vaše děťátko pozvali na tuto milou slavnost. Před předáním pozvánky nám zákon ukládá vyžádat si Váš souhlas. Pozvánka se týká dětí narozených po 13.1.2013.
Pokud máte zájem se vítání zúčastnit, zašlete na obecní úřad (postačí emailem na adresu ucetni@senohraby.cz)
Váš písemný souhlas nejpozději do 07.05.2014.
Slavnostní vítání občánků bude 24. 5. 2014 od 10.00 hodin v budově mateřské školky v Senohrabech.

Ing.Pavel Pangrác
starosta obce

Odbor KČT – TJ Sokol Senohraby Vás zve na 44. ročník Turistického a dálkového pochodu a cyklojízdy

OKOLO HVĚZDÁRNY K LADOVĚ CHALUPĚ

V sobotu 3. května 2014

Prezentace, start a cíl: chata lyžařského oddílu Senohraby – Žlábka – Vávrův palouk průběžně od 6. do 18. Hodin
Pěší trasy: podle vlastního uvážení 5, 8, 15, 20, 31 a 51 km.
Cyklistické trasy: podle vlastního výběru 23, 49, 68 a 75 km.
Trasy vedou již tradičně po polních a lesních cestách turisticky značených. Cyklotrasy pak převážně po okresních silnicích. Trasy nebudou zvlášť značeny, je nutno řídit se turistickým značením a vlastní orientací. Doporučujeme mapy KČT Benešovsko a Praha východ.
Akce se koná za každého počasí a na vlastní nebezpečí.
Informace: Zdena Konvičková tel. 323655903, email: zdenakonvickova@seznam.cz

DVĚ BRONZOVÉ MEDAILE

Poslední březnovou neděli se tři družstva senohrabských gymnastek, a letos poprvé i gymnastů, zúčastnila 7. ročníku Memoriálu V. Straky v malém teamgymu v pražských Vršovicích. Družstvo „Žabiček" (ve složení: Anastázie Jansová, Barbora Housková, Veronika Hynková, Karolína Kotišová, Sára Malá, Ella Markgráfová, Kateřina Stocková, Kateřina Šimečková, Klára Tibitanzlová, Nikola Vágnerová a Viktorka Vozobulová) skončilo na krásném 6. místě. Žabičky to měly obzvlášť těžké – pro většinu holčiček to byl úplně první start a ještě zahajovaly závod na akrobacii. I přesto to dopadlo perfektně a tak jim patří velká pochvala za odvahu a krásné výkony.

Druhé družstvo, které závodilo ve stejné kategorii, si říkalo „Tygříci" (ve složení: Veronika Beutlová, Linda Hacmacová, Barbora Malá, Anna Markgráfová, Kristýna Plášilová, Laura Svobodová, Martin Vrba a Daniel Dvořák). Tygříci obsadili nádherné třetí místo a z medailí měli opravdu neskonalou radost a já samozřejmě s nimi. Byl to velký úspěch a všem patří velká gratulace. Nutno ještě podotknout, že oba kluci závodili poprvé.

V další kategorii pak Senohraby velmi úspěšně reprezentovaly „Berušky" (ve složení: Anna Anderlová, Nikola Bělková, Ingrid Jobertová, Markéta Přikrylová, Michaela Rozhnalová, Kateřina Vrbová, Tereza Žižková). Berušky přivezly naši druhou krásnou bronzovou medaili a tak jim také moc gratuluji. Předvedly,

podle mého názoru, zatím svůj nejlepší výkon na trampolíně a akrobacie byla také vynikající. Medalie tak mohla být klidně stříbrná, ale rozhodnutí rozhodčích bohužel nelze ovlivnit.

V roce 2009 začalo několik dětí cvičit všeobecnou gymnastiku a navštěvovat předškolní cvičení „Sokolínek". Mezi dětmi bylo několik talentovaných holčiček pro sportovní gymnastiku. Klasická sportovní gymnastika je však velmi náročná na nářadí, které bohužel v tělocvičně v Senohrabech nemáme. Na podzim roku 2011 jsme proto začali cvičit Teamgym, který je odnoží SG a je daleko jednodušší v množství nářadí. Cvičí se na akrobacii a na trampolíně. Je to sport, který vznikl v Dánsku, kde má obrovskou tradici a věnují se mu všechny věkové kategorie. I na našich posledních závodech cvičili s dětmi dospělí středního věku, což se obvykle ve sportovní gymnastice nevidí. Byl to krásný zážitek a úžasná atmosféra. Věřím, že náklonnost ke gymnastice i našim dětem dlouho vydrží a jednou si třeba budou moci i se svými dětmi společně zazávodit...

Od roku 2011 udělaly děti neuvěřitelný pokrok, který sice stál hodně dřiny a snažení, ale přinesl první medaile. Patříme k malým klubům se zatím velmi krátkou tradicí a přesto jsme zastoupili dvě kategorie se třemi družstvy. Chtěla bych proto touto cestou všechny děti moc pochválit za krásné výkony a popřát jim hodně štěstí a úspěchů v dalším závodění. Velký dík patří rodičům za podporu a fandění. Na podzim nás čeká oblastní přebor, tak nám opět držte palce.

Sportu zdar a gymnastice zvláště!

Štěpánka Kršková, trenérka

REKORDNÍ 51. ROČNÍK JARNÍHO BĚHU U KANÁLU

Rekordních 179 závodníků ve 13 ze 14 vypsaných ktg (tradičně chyběly dorostenky) se ve čtvrtek 17.4. postavilo na start 51. ročníku Jarního běhu U Kanálu.
Závodilo se na klasických tratích v krásném zeleném údolí Mnichovky a troufám si tvrdit, že si všichni účastníci dosyta užili pěkný i když po západu slunce trochu chladnější podvečer. Děti pak po vlastních závodech s neutuchající energií zdolávaly stráně nad potokem a fandily starším kolegům a mnozí nakonec i rodičům o sto šest.
Zvláště potěšující je fakt, že většina účastníků se rekrutovala přímo ze Senohrab a blízkého okolí. Za to patří velký dík všem trenérům a rodičům pořádajícího lyž. oddílu a celého Senohrabského Sokola, že dorazili v tak hojném počtu se svými svěřenci! V té souvislosti potěšila též účast party mladých Senohrabských žen, pro něž závod znamenal odrazový můstek k přípravě na Podzimní běh lyžařů. I touto cestou přejeme zdar, sílu a hlavně elán do dalšího tréninku!
Z výsledků pak po přehlídce medailových umístění našich dětí, zaujal úžasný výkon 15 letého Matěje Plášila, který se i s dalšími dorostenci rozhodl běžet dospěláckých 5 km. Nejenže suveréně utekl svým vrstevníkům, ale dokázal „zmastit" i polovinu startovního pole mužů. Mezi ženami se výsledkově blýskla Alena Skořepová a Iva Vlčková. Holky stihly z velké části závod připravit, organizovat a ještě doběhnout na 4., respektive 6.,místě. Klobouk dolů! O vítězství v této ktg. se poslední roky střídá Magda Gajdová a Vanda Kadeřábková - Březinová, letos se z vítězství radovala Vanda. Mezi muži též potěšila účast zástupců Senohrabského Sokola, výsledkově jsme zde však narozdíl od mládežnických ktg hráli až 2. housle. Nejlépe dopadl 7. Martin Tušl. Třetí vítězství v řadě zde zaznamenal říčanský multisportovec a též nadšený pořadatel mnoha amatérských sportovních akcí David Michalička. 3. místo mezi muži obsadil T. Slavata - pozoruhodná postava českého sportu, který se dokáže nejen sám připravit na nejtěžší triatlonové závody světa, ale též stihne pořádádat závody v Dětských domovech a organizovat tam pravidelný sport pro děti. I ke Kanálu dorazil se svými 2 mladými svěřenci.

Všem závodníkům patří ještě jednou díky za účast a velká gratulace k výkonům, Álovi a Jitce za založení závodu. Velký dík dále všem pořadatelům - vše klapalo jak hodinky! Speciální Dík pak A. Skořepové a I. Vlčkové za samotnou přípravu závodu a M. Svobodovi s H. Veselému za přípravu tratí. Kompletní výsleky a fotogalerie http://www.senohraby.cz/ski/
Za rok u Kanálu nazdar!

Za pořadatele Obik

Triatlon v Senohrabech

Na sklonku roku 2013 vznika z popudu Českého svazu triatlonu akce na podporu sportu a mládeže vedená snahou dostat děti od počítačů a televizí k pravidelnému pohybu. Svaz podpořil vznik malých sportovních skupin, které budou trénovat alespoň dvě z triatlonových disciplin - plavání , cyklistika, běh. České sportovní podhoubí reagovalo na výzvu pozitivně a vzniklo několik stovek dvou až pětičlenných skupin. V okolí víme o zhruba deseti z nich a jen v Senohrabech působí dvě.
To je dobrá zpráva a vlastně i potvrzení stavu, že lyžaři ze Sokola mají tradičně velmi pestrou letní přípravu. Vloni se zúčastnili několika triatlonů a troufnou si i na kvadriatlon. Doufejme, že se i letos podaří sestavit štafeta na Mistrovství světa v kvadriatlonu / plavání, kajak, kolo, běh/ a vylepšit čtrnácté místo, kterého štafeta dosáhla v roce 2012, ve složení Dvořák, Lukeš, Oberlander a Matějka.
Děti z nejstarší skupiny Sokola mají již plavání pevně zakomponováno do své přípravy a každý týden mají plavecký trénink v hotelu SEN. Hotel SEN oddíl velkoryse podporuje a zajišťuje mu senzační zázemí doslova „před humny". A právě ZDE, v hotelu SEN bude 1.6.2014 náš první zkušební triatlon pro děti v rámci krajského poháru mládeže.
Propozice Senohrabského triatlonu uveřejníme v květnu.
Aktuání informace ze ski a triatlon Senohraby na : www.sose.cz

Tomáš Lukeš, Petr Štolba

Přední dílo Oldřicha Brabce - vila Karla Vostřebala

Vila, dříve známá též jako PAL nebo TES, byla představena již ve starších číslech Senohrabské hlásky. Avšak tento příspěvek si klade za cíl zasadit tuto stavbu do kontextu tvorby architekta Oldřicha Brabce, který ji navrhl. Narodil se 17. listopadu 1875 v Praze a v letech 1893 až 1904 vystudoval pražskou techniku, dnešní ČVUT, mj. u profesorů Kouly, Pacolda a Schulze. Roku 1911 získal stavitelskou licenci a působil v tehdy ještě samostatném Karlíně, který se stal počátkem 20. století městem. Ke spojení s Prahou došlo až roku 1922.

Před 1. světovou válkou Oldřich Brabec navrhl několik činžovních domů právě v Karlíně a v Praze, ale. senohrabská vila vznikla v době světové války, což je samo o sobě zajímavé, a jistě patřila k prestižním zakázkám. Nechal si ji postavit Ph. Mag. Karel Vostřebal, lékárník taktéž z Karlína v letech 1916 až 1917 podle projektu z roku 1915. Senohrabská kronika stavbu označuje jako nejhonosnější zdejší vilu s překrásným a v okolí největším parkem, ve svých slavných pamětech ji zmiňuje profesor Vladimír Vondráček a dokonce byla po válce uveřejněna ve významném architektonickém časopise. Tam je uvedeno, že „Veškeré obytné místnosti jsou situovány k jihovýchodu a jihozápadu a při dispozici bylo přihlíženo též k tomu, aby se uplatnily krásné vyhlídky do krajiny. Pro cokl (sic) na cyklopické zdivo bylo použito tamější žuly…"

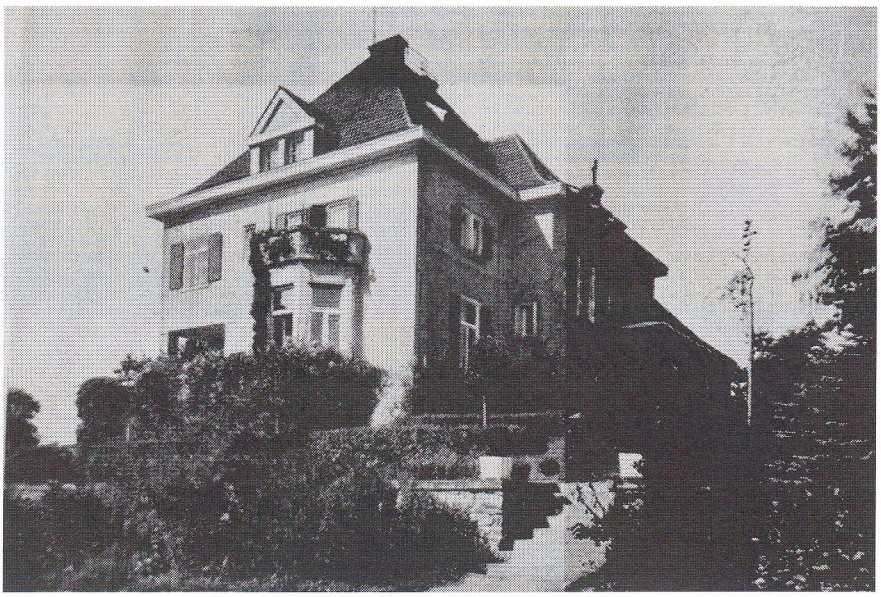

Střecha vily se vyznačuje mírným zalomením spodní části krokví, což se vyskytovalo převážně v japonské a čínské architektuře. Tento prvek ostatně nalezneme i u dalších architektových staveb, které takto získaly určitý exotický výraz.

Z meziválečného Brabcova díla je možno zmínit dům v Sokolovské ulici v Praze a roku 1928 byla dle jeho projektu provedena dostavba továrny firmy F. Zátka v Praze – Holešovicích. Vlastní rodinný dům si navrhl v Praze – Troji v ulici Nad Kazankou (1929 – 30). Tato vila, sloužící dnes jako Městský úřad a mateřská školka, má vysokou asymetrickou střechu. Pravděpodobně kvůli této střeše i vikýřům s typickým výše zmíněným zalomením byla nazývána i „čínskou". Ve 30. letech Brabec mimo Prahu ještě vyprojektoval modernistickou vilu Čestmíra Puce v Dobřichovicích – Brunšově. Za okupace vilu v Troji vyvlastnily okupační úřady, stopa rodiny mizí, a o jejím osudu lze jen spekulovat. Každopádně však zůstává trvalou skutečností, že architekt Brabec obohatil Senohraby o další mimořádně zajímavou stavbu.

Patrik Líbal

Senohrabská hláska

Obecní zpravodaj Senohrabská hláska vydává Obec Senohraby.

Redaktoři: J. Vrbová, L. Průšová, A. Kloužková,
Kresby: Milada Bláhová
Grafická úprava: Jana Vrbová
Tisk: Masopustovi, Zaječice

Kontakt: OÚ Senohraby, Příčná 61,
tel.: 323 655 336, fax: 323 655 53

www.senohraby.cz
Příjem inzerce na e-mailem: inzerce@senohraby.cz
E-mail do redakce: hlaska@senohraby.cz

Uzávěrka příspěvků do 25. stávajícího měsíce.

Nevyžádané podklady k tisku se nevracejí.
Povoleno MK ČR B 12710
Číslo 4/2014, ročník 56
vychází 28. 4. 2014

Zápis do školičky Cvrček pro rok 2014/2015 se koná ve čtvrtek 22. 5. 2014 od 15.30 ve Cvrčkovi,

děti nemusí být zápisu přítomny, zájemci o docházku dítěte v příštím šk. roce 2014/2015, kteří nepotřebují další info, mohou zapsat do Cvrčka své dítě pouze vyplněním nové karty dítěte do 22. 5. 2014, a nemusíte tak být fyzicky přítomni u zápisu, Stávající Cvrčci mají přednostní právo přijetí, dále mají přednost děti z kú. Pyšel, dále dle věku dítěte. Informace o přijetí či nepřijetí vám budou zaslány emailem nejpozději do 10 dnů po zápise.

Více informací naleznete na www.cvrcekpysely.cz. Rodičům mladších dětí připomínám, že čtvrteční klub pro maminky s dětmi Cvrčátka je každý čt. od 9.00. Prázdninovou pauzu máme 1. + 8. května. Těšit se můžete na divadélko, Cvrčkovu dílničku a další program pro dítka. V pondělí a ve středu od 15.00 si můžete se svými ratolestmi přijít pohrát do Cvrčkovi herničky za symbolických 10 Kč. Přijďte se podívst na program pro předškolní děti se zábavnou matematikou a rozvíjením českého jazyka pomocí nových montessori pomůcek. V šatničce naleznete vyhrazené místo na převléknutí. Karla Kailová

Konzervace hradu Zlenice, jaká je budoucnost?

Areál kulturní památky, hradu Zlenice, je od roku 1996 ve správě Sdružení pro ochranu kulturního dědictví - Zlenice (dříve Nadace Zlenice). Za tu dobu bylo provedeno několik etap konzervace. Hned z počátku došlo k zajištění čelní hradby jádra hradu, včetně první fáze statického zajištění první brány jádra hradu, a to především v úrovni jejího suterénu. Následně byly staticky zajištěny vrcholové partie vstupní brány a osazena střešní konstrukce chránící dochované zdivo před nepříznivými vlivy podnebí. Od roku 1999 probíhal kontinuální archeologický výzkum lokality pod vedením prof. Tomáše Durdíka z Archeologického ústavu AV ČR, (předčasně zesnulého v roce 2012).

V roce 2010 byla dokončena obsáhlá „Studie na záchranu a rehabilitaci hradní zříceniny Zlenice a jejího přírodního prostředí", která poskytla zevrubný pohled na celý areál památky včetně kompletního detailního digitálního zaměření a následné 3D modelace terénu a dochovaného zdiva. Na základě uskutečněných průzkumů bylo následně možno přikročit k další fázi záchrany areálu hradu.

Druhá fáze statického zajištění brány jádra hradu byla dokončena v roce 2011 ve formě dřevěné vyhlídkové plošiny a zpevněna turistická stezka ve svahu kolem hradu. O rok později byl proveden předstihový archeologický průzkum v prostoru JZ zdi „Velké věže", který odhalil nebezpečnou destrukci základového zdiva. Tato havarijní situace byla provizorně řešena základním statickým zajištěním paty věže, které se mohlo uskutečnit mimo jiné i díky velké podpoře veřejnosti, kdy se podařilo mezi dobrovolnými dárci vybrat téměř 60 000 Kč, což spolu s přispěním obce Senohraby, Nadace Českých Památek a Sdružení Zlenice postačilo na pokrytí celkových nákladů této akce! V průběhu roku 2013 byl zahájen projekt I. etapy konzervace „Velké věže", v rámci kterého byla staticky zabezpečena její havarijní situace a zakonzervovány dochované interiérové omítky.

V tomto roce bude realizována již více než desetiletí připravovaná stavba lávky do jádra hradu, což je spolu s konzervací věže velký milník v záchraně a bezpečnějším zpřístupnění této, pro tento region tak symbolické, památky.

Toto vše by nebylo možné bez kvalitní spolupráce s majitelem areálu obcí Senohraby, bez pomoci mikroregionu Posázaví, ale ani bez pomoci a podpory velkého množství dobrovolníků. Chceme tímto všem poděkovat a vyjádřit velkou úctu k jejich ochotě svým dílem přispět ke společnému cíli – zachování torza hradu Zlenice pro další generace.

Ptáte se, co dál? V první řadě čelíme

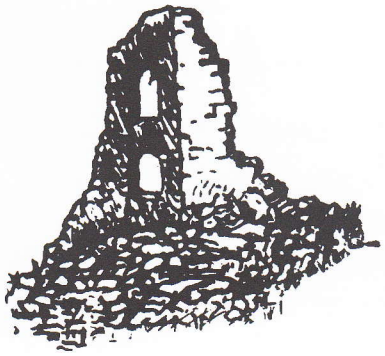

urychlené destrukci rozpadající se koruny SZ paláce jádra hradu, kdy za poslední dva/tři roky došlo k masivnímu rozvolnění a postupnému rozpadu koruny zdiva. Zde bude potřeba co nejdříve zahájit jeho konzervaci, na kterou v současnosti velmi obtížně hledáme finance. Dále bude v dohledné době potřeba pokračovat v konzervaci hradeb jádra hradu, jehož stav není nepodobný stavu zdiva SZ paláce. V neposlední řadě pak budeme v následujících letech řešit možnost komplexního statického zajištění „Velké věže", která je v současné chvíli sice velmi kvalitně stabilizována a věříme, že její havarijní stav je na další dlouhá leta úspěšně zažehnán, ale podkopané základy věže a trhající se nároží stále hlasitě volají po finálním dořešení.

Toto vše si žádá velké finanční náklady. Sdružení Zlenice se ve spolupráci s majitelem památky obcí Senohraby dlouhodobě pokouší o získávání peněz z grantových projektů, ale toto rozhodně není všespásný lék, na který by se dalo spoléhat a čekat.

Obracíme se proto na vás, na příznivce, podporovatele, návštěvníky, kolemjdoucí, památkami zaujaté či nikoliv. Pomozte nám v tomto roce zahájit opravy rozpadající se koruny paláce a přispějte svým dílem na udržení další části tohoto krásného torza minulosti i pro budoucnost našich dětí. Máme pro tyto účely zaveden speciální transparentní účet, z nějž budou získané peníze použity pouze na konzervační práce na hradě Zlenice.

Číslo účtu: 2900508079/2010, variabilní symbol: 201401, do zprávy pro příjemce uveďte heslo „palác", své jméno a kontakt na vás.

Ke konci roku budou všichni, kdo zanechají na sebe kontakt, informováni o průběhu a financování této akce.

Jsme si vědomi toho, že ne všechny kroky, které se v rámci konzervace dějí, mohou být brány všemi příznivci památek bezezbytku pozitivně, že možných úhlů pohledů na věc je mnoho a je těžké najít jediný správný. Věřte, že přistupujeme k památce co nejuctivěji, se snahou (poučeni vlastními zkušenostmi) zanechat na ní co nejméně rušivých stop naší činnosti a zachovat jí její genius loci. S velkým respektem k radám odborníků, ale i s očima otevřenýma pro potřeby širší veřejnosti - návštěvníků, zkoušíme, v rámci možností, najít vhodnou cestu jak co nejlépe pokračovat.

Vladimír Havelka

Hláska - workshop zdění s vápennou maltou.

Sdružení Zlenice spolu s Obcí Senohraby pořádá dne 20. května od 11 hodin v rámci projektu „1. etapa záchrany Velké věže - dominanty hradu Zlenice"na hradě Zlenicích workshop, na kterém bude diskutována a prakticky ověřována problematika užití vápenných malt v exponovaném prostředí hradních zřícenin. Účastníci budou seznámeni s technologií míchání vhodných malt pro využití při opravách historického kamenného zdiva a s praktickými typy jak k takovéto opravě přistupovat. Workshop je zdarma, určen pro odbornou i laickou veřejnost.

Program workshopu:

- **základní informace o historických maltách,**
- **informace o současném stavu a možnostech užití malt,**
- **zkušenosti stavebních firem, které pracují v oboru,**
- **praktická ukázka malt a jejich užití.**

Více informací k akci a zasílání přihlášek na workshop na email: info@zlenice.cz nebo telefon 797 996 862.

ÚVT
INTERNET PROVIDER
TELEFON
INTERNET
TELEVIZE
ÚVT
Blesk A
10 Mbps/2Mbps
350,- Kč
za měsíc
Cena instalace
u všech tarifů 1440,-
ÚVT
Blesk A+
20 Mbps/5Mbps
480,- Kč
za měsíc
ÚVT
Blesk A++
30 Mbps/10Mbps
720,- Kč
za měsíc
Připojení
k internetu
ve vaší obci
INFOLINKA 840 100 406
internet.uvt.cz